UMNB BULLETIN

To engage and collaborate with all New Brunswick municipalities to build vibrant and sustainable communities via advocacy and the provision of valuable services for members.

–

S'engager et collaborer avec toutes les municipalités du Nouveau-Brunswick afin de bâtir des communautés dynamiques et durables par le biais de la défense des intérêts et de la prestation de services utiles aux membres.

OFFICE REPORT

UMNB's office will be closed Monday, July 3, to observe Canada Day. We will resume regular hours on Tuesday, July 4th. We would like to wish everyone a safe and happy long weekend!

Registration is now open!
We are excited to launch our 2023 Annual Conference and AGM registration! Early-bird registration will be available until August 31, 2023. So make sure to register before the end of Summer!

This year, we are excited to offer a council rate for municipalities that will send 6 or more members to the Conference. We encourage municipalities to discuss this option. Please note that municipalities that decide to use the Council rate will not be eligible for reimbursement if there are cancellations but can be transferred to another individual in your council. If you have any questions, please do not hesitate to reach out to Communications and Events

RAPPORT DU BUREAU

Les bureaux de l'UMNB seront fermés le lundi 3 juillet à l'occasion de la fête du Canada. Nous reprendrons nos horaires habituels le mardi 4 juillet. Nous souhaitons à tous un long week-end de bonheur et de sécurité !

Les inscriptions sont désormais ouvertes !
Nous sommes ravis de lancer l'inscription à la conférence annuelle et à l'AGA de 2023 ! L'inscription anticipée sera disponible jusqu'au 31 août 2023. Assurez-vous donc de vous inscrire avant la fin de l'été !

Cette année, nous sommes ravis d'offrir un tarif de conseil aux municipalités qui enverront 6 membres ou plus à la conférence. Nous encourageons les municipalités à discuter de cette option. Veuillez noter que les municipalités qui décident d'utiliser le tarif Conseil ne seront pas éligibles au remboursement en cas d'annulation, mais qu'elles pourront transférer leur inscription à un autre membre de leur conseil. Si vous avez des questions, n'hésitez pas à contacter la coordinatrice des communications et des

Coordiator Vanessa Pettersson at vanessa.pettersson@umnb.ca.

We look forward to seeing many of you this fall!

New Acting Deputy Minister of Local Government and Local Government Reform and Acting Deputy Minister of Environment and Climate Change
Please see the memo from Assistant Deputy Minister Jennifer Wilkins regarding the New Acting Deputy Minister of Local Government and Local Government Reform.

UMNB would like to congratulate Mr. Charbel Awad on his recent appointment. We look forward to working with him to strengthen municipalities and meet the growing challenges our members are facing.

We would like to express our thanks to outgoing Deputy Minister Ryan Donaghy, for his years many years of service to municipalities across our province, and his contribution to Local Governance Reform. On behalf of UMNB, we want to wish Ryan well in his new role at the Department of Education.

Changes to cabinet announced
Changes were made to the cabinet today and we would like to welcome the newly appointed Ministers Glen Savoie, Local Government, and Richard Ames, Transportation, and Infrastructure. We look forward to meeting and working with you for the betterment of all municipalities. To see the full list of newly appointed members of the Executive Council, please click the link here.

We would also like to recognize the work of two ministers with whom we have worked closely with over last number of years. Daniel Allain and Jeff Carr are strong supporters of our sector and we want to thank them for their work on behalf of our members.

événements, Vanessa Pettersson, à l'adresse vanessa.pettersson@umnb.ca.

Nous nous réjouissons de vous voir nombreux cet automne!

Nouvelle sous-ministre par intérim des administrations locales et de la réforme des administrations locales et nouvelle sous-ministre par intérim de l'environnement et du changement climatique
Veuillez consulter la note de la sous-ministre adjointe Jennifer Wilkins concernant le nouveau sous-ministre intérimaire des administrations locales et de la réforme des administrations locales.

L'UMNB souhaite féliciter M. Charbel Awad pour sa récente nomination. Nous nous réjouissons de travailler avec lui pour renforcer les municipalités et relever les défis croissants auxquels nos membres sont confrontés.

Nous tenons à remercier le sous-ministre sortant, M. Ryan Donaghy, pour les nombreuses années qu'il a passées au service des municipalités de notre province et pour sa contribution à la réforme de la gouvernance locale. Au nom de l'UMNB, nous souhaitons à Ryan beaucoup de succès dans ses nouvelles fonctions au ministère de l'Éducation.

Changements annoncés au sein du cabinet
Des changements ont été apportés au cabinet aujourd'hui et nous souhaitons la bienvenue aux nouveaux ministres Glen Savoie, des gouvernements locaux, et Richard Ames, transports et de l'infrastructure. Nous sommes impatients de vous rencontrer et de travailler avec vous pour le bien de toutes les municipalités. Pour consulter la liste complète des membres du Conseil exécutif nouvellement nommés, veuillez cliquer sur le lien suivant.

Nous tenons également à saluer le travail de deux ministres avec lesquels nous avons travaillé en étroite collaboration au cours des dernières années. Daniel Allain et Jeff Carr sont de fervents défenseurs de notre secteur et nous tenons à les remercier pour le travail qu'ils accomplissent au nom de nos membres.

NEWS

June 26: Elections NB starts recruitment of returning officers for the 2024 provincial election

The recruiting of 49 returning officers for the October 2024 provincial general election has begun. Elections NB launched the online portal today which will be used as part of a new merit-based recruitment process.

In June 2022, the provincial government passed an amendment to the *Elections Act* making the chief electoral officer responsible for the appointment of returning officers.

The competition closes on Sept. 15. Training of the returning officers and other returning office staff will begin in March 2024.

June 26: Investments in municipal infrastructure for three northern communities

Provincial, federal, and municipal officials announced funding today for three infrastructure projects in northern New Brunswick.

They are:

- Haut-Madawaska (Baker Brook area) – water reservoir refurbishment and well restoration
- Heron Bay (Dalhousie area) – Increase capacity to manage wastewater and storm water
- Vallée-des-Rivières (Saint-Léonard area) – additional improvements to the water system on Honoré-Roy Street

Arseneault attended the announcement for federal Intergovernmental Affairs, Infrastructure and Communities Minister Dominic LeBlanc.

The provincial government is investing $1,442,552 in the projects while the federal government is providing $2,427,259, and municipal partners are contributing $458,277.

NOUVELLES

26 juin : Élections NB commence à recruter des directeurs du scrutin pour les élections provinciales de 2024

Le recrutement de 49 directeurs du scrutin pour les élections générales provinciales d'octobre 2024 a commencé. Élections NB a lancé, aujourd'hui, le portail en ligne qui sera utilisé dans le cadre d'un nouveau processus de recrutement fondé sur le mérite.

En juin 2022, le gouvernement provincial a adopté une modification à la *Loi électorale* qui rend le directeur général des élections responsable de la nomination des directeurs du scrutin.

Le concours se termine le 15 septembre. La formation des directeurs du scrutin et des autres membres du personnel des bureaux de directeur du scrutin débutera en mars 2024.

26 juin : Investissements dans les infrastructures municipales de trois collectivités du Nord

Des représentants des gouvernements provincial, fédéral et municipaux ont annoncé, aujourd'hui, du financement pour trois projets d'infrastructure dans le nord du Nouveau-Brunswick.
Les voici :

- Haut-Madawaska (secteur de Baker Brook) – remise en état du réservoir d'eau et rénovation de puits;
- Baie-des-Hérons (secteur de Dalhousie) – augmentation de la capacité de gestion des eaux usées et pluviales;
- Vallée-des-Rivières (secteur de Saint-Léonard) – améliorations supplémentaires au réseau d'eau de la rue Honoré-Roy.

M. Arseneault participait à l'annonce pour le ministre fédéral des Affaires intergouvernementales, de l'Infrastructure et des Collectivités, Dominic LeBlanc.
Le gouvernement provincial investira 1 442 552 $ dans le projet, tandis que le gouvernement fédéral fournira 2 427 259 $. Les partenaires municipaux investiront une somme de 458 277 $.

June 27: Changes to cabinet announced
New members of the Executive Council were sworn in at a ceremony held today in Fredericton, presided over by Lt.-Gov. Brenda Murphy.

Executive Council members (*denotes a change or addition)

- Blaine Higgs – Premier, President of the Executive Council and Minister responsible for Intergovernmental Affairs
- Hugh John (Ted) Flemming – Minister of Justice and Attorney General
- Kris Austin – Minister of Public Safety and Solicitor General
- Richard Ames* – Minister of Transportation and Infrastructure
- Margaret Johnson – Minister of Agriculture, Aquaculture and Fisheries
- Jill Green* – Minister of Social Development, Minister responsible for the Economic and Social Inclusion Corporation and Minister responsible for the New Brunswick Housing Corporation
- Bill Hogan – Minister of Education and Early Childhood Development
- Ernie Steeves – Minister of Finance and Treasury Board
- Arlene Dunn* – Minister of Post-Secondary Education, Training and Labour, Minister of Aboriginal Affairs and Minister responsible for Immigration
- Greg Turner* – Minister responsible for Opportunities NB and Minister responsible for Economic Development and Small Business
- Gary Crossman – Minister of Environment and Climate Change
- Réjean Savoie – Minister responsible for the Regional Development Corporation
- Glen Savoie* – Minister of Local Government and Minister responsible for la Francophonie
- Bruce Fitch – Minister of Health
- Mary Wilson* – Minister of Service New Brunswick and Minister responsible for Military Affairs

27 juin: Changements annoncés au sein du Cabinet
De nouveaux membres du Conseil exécutif ont été assermentés, aujourd'hui, lors d'une cérémonie qui s'est tenue à Fredericton et qui était présidée par la lieutenante-gouverneure, Brenda Murphy.

Membres du Conseil exécutif (* indique un changement ou un ajout)

- Blaine Higgs – premier ministre, président du Conseil exécutif, et ministre responsable des Affaires intergouvernementales
- Hugh John (Ted) Flemming – ministre de la Justice, et procureur général
- Kris Austin – ministre de la Sécurité publique, et solliciteur général
- Richard Ames* – ministre des Transports et de l'Infrastructure
- Margaret Johnson – ministre de l'Agriculture, de l'Aquaculture et des Pêches
- Jill Green* – ministre du Développement social, ministre responsable de la Société d'inclusion économique et sociale, et ministre responsable de la Société d'habitation du Nouveau-Brunswick
- Bill Hogan – ministre de l'Éducation et du Développement de la petite enfance
- Ernie Steeves – ministre des Finances et du Conseil du Trésor
- Arlene Dunn* – ministre de l'Éducation postsecondaire, de la Formation et du Travail, ministre des Affaires autochtones, et ministre responsable de l'Immigration
- Greg Turner* – ministre responsable d'Opportunités NB, et ministre responsable du Développement économique et des Petites Entreprises
- Gary Crossman – ministre de l'Environnement et du Changement climatique
- Réjean Savoie – ministre responsable de la Société de développement régional
- Glen Savoie* – ministre des Gouvernements locaux, et ministre responsable de la Francophonie
- Bruce Fitch – ministre de la Santé
- Mary Wilson* – ministre de Service Nouveau-Brunswick, et ministre

- Tammy Scott-Wallace* – Minister of Tourism, Heritage and Culture
- Mike Holland – Minister of Natural Resources and Energy Development
- Sherry Wilson* – Minister responsible for Women's Equality and Minister responsible for Addictions and Mental Health Services
- Kathy Bockus* – Minister responsible for Seniors

Biographies for all members of the legislative assembly are available online.

responsable des Affaires militaires
- Tammy Scott-Wallace* – ministre du Tourisme, du Patrimoine et de la Culture
- Mike Holland – ministre des Ressources naturelles et du Développement de l'énergie
- Sherry Wilson* – ministre responsable de l'Égalité des femmes, et ministre responsable des Services de santé mentale et de traitement des dépendance
- Kathy Bockus* – ministre responsable des Aînés

Les biographies de tous les députés sont disponibles en ligne.

UMNB ANNUAL CONFERENCE

COLLABORATE INNOVATE
2023 UMNB ANNUAL CONFERENCE AND AGM
NOV 24-26, 2023 - DELTA FREDERICTON

We are excited to announce a few updates about this year's Annual Conference and AGM on November 24-26 at the Delta Fredericton. This year's theme is Collaborate to Innovate. 2023 has been a year a change for all municipalities across New Brunswick. This year's theme looks at how municipalities continue to collaborate and leverage their knowledge, resources and expertise to generate new paths forward. As we reflect on the past, we continue to move forward to create lasting impacts in our communities. Registration for the conference will be launched later this month!

Registration is now open!
We are excited to launch our 2023 Annual Conference and AGM registration! Early-bird registration will be available until August 31, 2023. So make sure to register before the end of Summer!

Delta Fredericton - 85% booked
Our hotel block at the Delta Fredericton is officially open. The room rate is $169.00/

CONFÉRENCE ANNUELLE DE L'UMNB

COLLABORER POUR INNOVER
2023 CONFÉRENCE ANNUELLE ET AGA DE L'UMNB
24-26 NOVEMBRE 2023 - DELTA FREDERICTON

Nous sommes ravis d'annoncer quelques nouveautés concernant la conférence annuelle et l'assemblée générale annuelle de cette année, qui se tiendront du 24 au 26 novembre au Delta Fredericton. Le thème de cette année est Collaborer pour innover. 2023 est une année de changement pour toutes les municipalités du Nouveau-Brunswick. Le thème de cette année porte sur la façon dont les municipalités continuent de collaborer pour tirer parti de leurs connaissances, de leurs ressources et de leur expertise afin d'ouvrir de nouvelles voies. Tout en réfléchissant au passé, nous continuons à aller de l'avant pour créer des effets durables dans nos communautés.

Les inscriptions sont désormais ouvertes !
Nous sommes ravis de lancer l'inscription à la conférence annuelle et à l'AGA de 2023 ! L'inscription anticipée sera disponible jusqu'au 31 août 2023. Assurez-vous donc de vous inscrire avant la fin de l'été !

Delta Fredericton - 85% de réservations

night. The cut off date to book a room at the Delta is October 24, 2023.

UMNB Trade Show
We are excited to officially open our registration for our 2023 Trade Show! This year we are excited to have 45 booths available for the Friday evening trade show and 5 booths available for the day the Friday and Saturday of the Conference.

For general information, please click **here**.
To register for a booth, please click **here.**

CALL FOR RESOLUTIONS FOR OUR 2023 AGM: November 26, 2023
Resolutions are proposed and voted on by UMNB members and guide the work and direction of the Union of the Municipalities of New Brunswick. These include internal topics such as increasing UMNB's advocacy resources, as well as other priorities such as infrastructure, high-speed internet, and healthcare which UMNB uses as a base to advocate to the provincial and federal government on behalf of the membership.

Resolutions are typically proposed by our members through their council, sent to zone meetings for discussion, and then voted on during UMNB's Annual General Meeting. The resolution must receive a majority vote of the members to be adopted.

For more information, check out our **UMNB Resolution Guide.**

Deadline for Resolutions: Friday October 21, 2023

FUNDING

FCM Funding Opportunities
Stay up-to-date with funding opportunities through the Federation of Canadian Municipalities. Visit https://fcm.ca/en/funding to find more information and links.

Notre bloc d'hôtel au Delta Fredericton est officiellement ouvert. Le prix de la chambre est de 169 $ par nuit. La date limite pour réserver une chambre au Delta est le 24 octobre 2023.

Salon professionnel de l'UMNB
Nous sommes ravis d'ouvrir officiellement les inscriptions pour notre salon professionnel de 2023 ! Cette année, nous sommes ravis d'avoir 45 kiosques disponibles pour le salon du vendredi soir et 5 kiosques disponibles pour la journée du vendredi et du samedi de la conférence.

Pour des informations générales, veuillez cliquer **ici.**
Pour vous inscrire à un stand, veuillez cliquer **ici.**

APPEL AUX RÉSOLUTIONS POUR NOTRE AGA DE 2023 : 26 novembre 2023
Les résolutions sont proposées et votées par les membres de l'UMNB et guident le travail et l'orientation de l'Union des municipalités du Nouveau-Brunswick. Elles portent sur des sujets internes tels que l'augmentation des ressources de l'UMNB en matière de défense des intérêts, ainsi que sur d'autres priorités telles que l'infrastructure, l'Internet à haute vitesse et les soins de santé, que l'UMNB utilise comme base pour défendre ses intérêts auprès des gouvernements provincial et fédéral au nom de ses membres.

Les résolutions sont généralement proposées par nos membres par l'intermédiaire de leur conseil, envoyées aux réunions de zone pour discussion, puis votées lors de l'assemblée générale annuelle de l'UMNB. Pour être adoptée, la résolution doit être votée à la majorité des membres.

Pour plus d'informations, consultez notre **guide des résolutions de l'UMNB.**

Date limite pour les résolutions : Vendredi 21 octobre 2023

FINANCEMENT

Possibilités de financement de la FCM
Tenez-vous au courant des possibilités de financement offertes par la Fédération canadienne des municipalités. Visitez le site

The Canadian Institute of Forestry
The Canadian Institute of Forestry (CIF-IFC), are pleased to inform you that the call for proposals for the Forest Capital of Canada 2024 designation is now open!

About the Forest Capital of Canada:
Established in 1979, the Forest Capital of Canada program focuses on the valuable role forests play in the socio-economic and environmental health of our communities – past, present and future. Originally delivered by the Canadian Forestry Association, the CIF-IFC now administers the legacy program through its National Awards Program. Each year the CIF-IFC designates a community or region to host a celebration of its forest resources.

Eligibility Criteria
Communities or regions interested in being designated the next Forest Capital of Canada must build a business case in the form of a proposal that illustrates their capacity to host a 12- to 24-month celebration of forest resources.

Application Procedure

- Communities or regions interested in being designated the next Forest Capital of Canada must provide a complete submission which includes an application form, proposal and letters of support.
    - Access the English application form here
- Only complete submissions received by the deadline will be considered by the Awards Committee.
- Submissions from previous years can be resubmitted if it is still considered relevant.

Proposals must be received before June 15, 2023 and can be submitted by email (in PDF format) to: media@cif-ifc.org

https://fcm.ca/fr/financement pour obtenir plus d'informations et de liens.

Institut forestier du Canada
L'Institut forestier du Canada (CIF-IFC), a le plaisir de vous informer que l'appel de propositions pour la désignation de Capitale forestière du Canada 2024 est maintenant ouvert !

À propos de la Capitale forestière du Canada:
Créé en 1979, le programme Capitale forestière du Canada met l'accent sur le rôle précieux que jouent les forêts dans la santé socio-économique et environnementale de nos communautés - dans le passé, le présent et l'avenir. Exécuté à l'origine par l'Association forestière canadienne, le CIF-IFC administre maintenant le programme hérité par le biais de son programme de prix nationaux. Chaque année, le CIF-IFC désigne une communauté ou une région pour accueillir une célébration de ses ressources forestières.

Critères d'admissibilité
Les communautés ou les régions intéressées à être désignées comme la prochaine Capitale forestière du Canada doivent établir une analyse de rentabilisation sous la forme d'une proposition qui illustre leur capacité à accueillir une célébration de 12 à 24 mois des ressources forestières.

Procédure de demande

- Les communautés ou régions intéressées à être désignées comme la prochaine Capitale forestière du Canada doivent fournir une soumission complète qui comprend un formulaire de demande, une proposition et des lettres d'appui.
    - Accédez au formulaire de candidature en anglais ici
- Seules les soumissions complètes reçues avant la date limite seront prises en considération par le comité des prix.
- Les soumissions des années précédentes peuvent être soumises à nouveau si elles sont toujours considérées comme pertinentes.

For more information on the Award and to see a list of previous Forest Capital of Canada recipients, please click here.

Les propositions doivent être reçues avant le 15 juin 2023 et peuvent être soumises par e-mail (au format PDF) à : media@cif-ifc.org .

Pour plus d'informations sur le prix et pour voir la liste des précédents lauréats de la Capitale forestière du Canada, veuillez cliquer ici.

RESOURCES

PETROSERVICE LIMITED

Don't let your organization run on empty.
Your organization's fleet is always expected to be ready for anything. Is your fuelling solution upholding its end of the bargain? Through the Canoe Fuel Management Program, you can get your setup evaluated by professionals, with any upgrades pre-tendered on your behalf and designed with top-tier value in mind.

HOW IT WORKS

1. Post a notice on your recognized electronic bid notification system to use the Canoe cooperative purchasing program.
2. Contact the supplier of your choice, requesting Canoe pricing.
3. Confirm your purchase with the contract number.

PROGRAM BENEFITS

Access to a wide range of products and services
Already tendered on your behalf
Fully compliant with CETA, CFTA, NWPTA, and other relevant trade legislation
Preferential pricing and service

If you require more information or would like to schedule a specialized presentation in regards to a particular program, please contact one of our Client Relations Managers.

For more information: Fuel Management Program - Canoe Procurement Group of Canada

RESSOURCES

Ne laissez pas votre organisation tourner à vide.
La flotte de votre organisation doit toujours être prête à faire face à toute éventualité. Votre solution de ravitaillement en carburant remplit-elle sa part du marché ? Grâce au Programme de gestion du carburant de Canoë, vous pouvez faire évaluer votre installation par des professionnels, et toute mise à niveau sera commandée à l'avance en votre nom et conçue dans le but d'offrir une valeur de premier ordre.

COMMENT CELA FONCTIONNE-T-IL ?

1. Affichez un avis sur votre système électronique d'avis d'appel d'offres reconnu pour utiliser le programme d'achat coopératif de Canoë.
2. Communiquez avec le fournisseur de votre choix et demandez-lui les prix de Canoë.
3. Confirmez votre achat en indiquant le numéro de contrat.

AVANTAGES DU PROGRAMME

Accès à une vaste gamme de produits et de services
Déjà soumissionné en votre nom
Entièrement conforme à l'AECG, à l'ALEA, à l'ALENA et à d'autres lois commerciales pertinentes.

Prix et services préférentiels
Si vous souhaitez obtenir de plus amples informations ou planifier une présentation spécialisée sur un programme particulier, veuillez contacter l'un de nos gestionnaires des relations avec la clientèle.

Pour plus d'information : Programme de gestion du carburant - Groupe d'approvisionnement Canoë du Canada

Canoe Procurement Group Solutions by Gasboy

Solutions du Groupe d'approvisionnement Canoë par Gasboy

GREENHOUSE GAS REDUCTION GUIDE & TOOLKIT

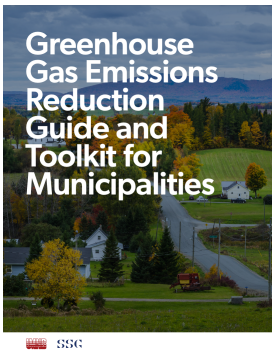

Visit our website to download the guide!
Recreation NB Policy Template: Gender Equity in the Allocation of Public Recreation Spaces for municipalities and organizations looking to develop their own equitable access policy with respect to recreation facilities and programming.

GUIDE ET TROUSSE D'OUTILS SUR LA RÉDUCTION DES ÉMISSIONS DE GES

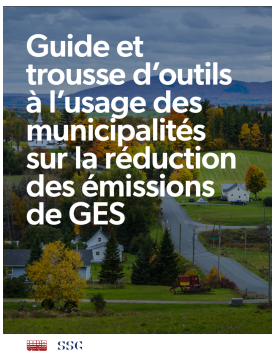

Visitez notre site web pour télécharger le guide!
Modèle de politique de Récréation NB sur L'équité entre les sexes dans l'attribution des espaces récréatifs publics pour les municipalités et les organismes qui souhaitent élaborer leur propre politique d'accès équitable aux installations et aux programmes de loisirs.

EXTERNAL EVENTS

Webinar Series by Intact Public Entities: Learn How to Successfully Navigate Through a Communication Crisis
Strategic Communication Planning
Successfully Navigate Through a Communications Crisis
We've teamed up with Alchemy Communications to bring you a series of webinars that will address strategic communication planning so that your municipality can successfully navigate through a communication crisis.

Building the Bridge: How Your Municipality Can Earn the Trust of Its Citizens
You're always trying to do the right thing for your municipality. But if you don't have your community's trust, it's practically impossible to get anything done. When things don't get done, distrust in your leadership only grows. So how do you stop this spiral, or better yet, how do you avoid it altogether?

With a few simple but effective strategies, you can determine the source of distrust and start showing up for your community in a truly impactful way.

- Attend this webinar to learn:

ÉVÉNEMENTS EXTÉRIEURS

Série de webinaires par Intact Public Entities : Apprendre à traverser avec succès une crise de communication
Planification stratégique de la communication
Traverser avec succès une crise de communication
Nous avons fait équipe avec Alchemy Communications pour vous offrir une série de webinaires qui traiteront de la planification stratégique de la communication afin que votre municipalité puisse naviguer avec succès à travers une crise de communication.

Construire le pont : Comment votre municipalité peut gagner la confiance de ses citoyens
Vous essayez toujours de faire ce qu'il faut pour votre municipalité. Mais si vous n'avez pas la confiance de votre communauté, il est pratiquement impossible de faire quoi que ce soit. Lorsque les choses ne se font pas, la méfiance à l'égard de vos dirigeants ne fait que croître. Alors, comment arrêter cette spirale ou, mieux encore, comment l'éviter complètement ?

Grâce à quelques stratégies simples mais efficaces, vous pouvez déterminer la source de la méfiance et commencer à vous montrer

- Where your municipality sits in a trust triangle
- What is a trust wobble and how to steady it
- Practical strategies for building trust in your community

Event Details:
Date: Tuesday, September 26th, 2023
Time: 11:00 a.m. to 12:00 p.m. ET.
Register Now

utile à votre communauté d'une manière vraiment percutante.

- Participez à ce webinaire pour apprendre
- Où se situe votre municipalité dans le triangle de confiance
- Qu'est-ce qu'un manque de confiance et comment le stabiliser ?
- Des stratégies pratiques pour renforcer la confiance au sein de votre collectivité

Détails de l'événement :
Date : Mardi 26 septembre 2023
Heure : 11h00 à 12h00. ET.
S'inscrire maintenant

Worst Case Scenario: Creating an Effective Crisis Communication Plan for Your Municipality
When things go wrong, the residents of your municipality look to you for answers, solutions, and direction. What will you tell them?

A crisis communication plan is an absolute must have in your municipality's emergency kit. No matter how bad things get, you'll be able to stay calm and follow the framework you've already set up.

Attend this webinar to learn:

- What a crisis communication plan should include
- How and when to audit your crisis communication plan
- How to keep crisis communications accessible to all residents

Event Details:
Date: Tuesday, December 5th, 2023
Time: 11:00 a.m. to 12:00 p.m. ET.
Register Now

If you have any questions regarding these webinars, please email marina.cosentino@intactpublicentities.ca.

Le pire des scénarios : Créer un plan de communication de crise efficace pour votre municipalité
Lorsque les choses tournent mal, les habitants de votre municipalité se tournent vers vous pour obtenir des réponses, des solutions et des orientations. Que leur direz-vous ?

Un plan de communication de crise est absolument indispensable dans la trousse d'urgence de votre municipalité. Quelle que soit la gravité de la situation, vous serez en mesure de rester calme et de suivre le cadre que vous avez déjà mis en place.

Participez à ce webinaire pour apprendre

- Ce qu'un plan de communication de crise doit comprendre
- Comment et quand auditer votre plan de communication de crise
- Comment faire en sorte que les communications de crise soient accessibles à tous les résidents

Détails de l'événement :
Date : Mardi 5 décembre 2023
Heure : 11h00 à 12h00 ET.
S'inscrire maintenant

Si vous avez des questions concernant ces webinaires, veuillez envoyer un courriel à marina.cosentino@intactpublicentities.ca.

Get Ready for the Solar Eclipse: April 8 2024
On Monday, April 8, 2024, a total solar eclipse will reach certain parts of New Brunswick, Canada. The areas of Fredericton, Woodstock, Florenceville-Bristol

Préparez-vous à l'éclipse solaire : 8 avril 2024
Le lundi 8 avril 2024, une éclipse solaire totale atteindra certaines parties du Nouveau-Brunswick, au Canada. Les régions de Fredericton, Woodstock,

and Miramichi NB will all experience 100% totality or a complete coverage of the sun. The path of this extraordinary cosmic event will cross the southern tips of Ontario and Quebec, central New Brunswick, western P.E.I. and central Newfoundland.

The Royal Astronomical Society of Canada-New Brunswick Centre (RASC) wants you to be prepared. Here you will find more information about RASC and here you will find more information about solar eclipses

ABOUT UMNB

The Union of the Municipalities of New Brunswick (UMNB) is a bilingual association of 53 local governments of all sizes, representing over half of New Brunswick's population. Since 1994, UMNB has advocated for strong, sustainable communities throughout the province. Our members decide UMNB's policies & priorities through member resolutions, at regional Zone meetings, and at our Annual General Meeting. Together, our members tackle local challenges and share solutions to make life better for their citizens.

The land on which we work and gather is the traditional unceded territory of the Wolastoqiyik (Wəlastəkewiyik / Maliseet), Mi'kmaq and Peskotomuhkati Peoples, whose ancestors signed "Treaties of Peace and Friendship" with the British Crown in the 1700s. The treaties recognized Mi'kmaq and Wolastoqiyik title and established the rules for what was to be an ongoing relationship between nations.

Acknowledging the land is Indigenous protocol. To recognize the land is an expression of our gratitude and appreciation to those whose territory we are on, and a way of honouring the Indigenous people who have been living and working on the land from time immemorial.

Follow us on Twitter @MunicipalNB and on Facebook @MunicipalNB.

Florenceville-Bristol et Miramichi NB connaîtront toutes une éclipse totale ou une couverture complète du soleil. La trajectoire de cet événement cosmique extraordinaire traversera les extrémités sud de l'Ontario et du Québec, le centre du Nouveau-Brunswick, l'ouest de l'Île-du-Prince-Édouard et le centre de Terre-Neuve.

La Société royale d'astronomie du Canada - Centre du Nouveau-Brunswick (SRAC) veut que vous soyez prêts. Vous trouverez ici plus d'informations sur la SRAC et sur les éclipses solaires.

À PROPOS DE L'UMNB

L'Union des municipalités du Nouveau-Brunswick (UMNB) est une association bilingue de 53 gouvernements locaux de toutes tailles, représentant plus de la moitié de la population du Nouveau-Brunswick. Depuis 1994, l'UMNB milite pour des collectivités fortes et durables à la grandeur de la province. Nos membres déterminent les politiques et les priorités de l'UMNB au moyen de résolutions adoptées par les membres, lors des réunions régionales de zones et de notre assemblée générale annuelle. Nos membres unissent leurs efforts pour relever les défis locaux et échangent des solutions visant à améliorer la vie de leurs citoyens.

La terre sur laquelle nous travaillons et nous nous rassemblons est le territoire traditionnel non cédé des peuples Wolastoqiyik (Wəlastəkewiyik / Maliseet), Mi'kmaq et Peskotomuhkati, dont les ancêtres ont signé des « traités de paix et d'amitié » avec la Couronne britannique dans les années 1700. Ces traités reconnaissaient les titres ancestraux des peuples Mi'kmaq et Wolastoqiyik et établissaient les règles de ce qui allait devenir une relation continue entre diverses nations.

La reconnaissance de la terre est un protocole autochtone. La reconnaissance de la terre est un moyen d'exprimer notre gratitude et notre appréciation à l'endroit des peuples sur le territoire desquels nous nous trouvons, et aussi d'honorer les peuples autochtones qui vivent et travaillent sur ces terres depuis des temps immémoriaux.

Suivez-nous sur Twitter @MunicipalNB et sur Facebook @MunicipalNB.